

NC4 FOR

Laser 4.7, Laser radial, Laser Standard

9-10. September 2017

**Bærum Seilforening
Sarbuvollveien 21,
1322 HØVIK**

www.bseil.no

**Regattaene avholdes med base på Sarbuvollen
som er Bærum seilforenings
anlegg ved Høvik.**



Bærum Seilforening

SEILINGSBESTEMMELSER

1 REGLER

- 1.1 Regattaen vil være underlagt reglene slik de er definert i *Kappseilingsreglene*.
- 1.2 Appendiks P gjelder.

2 BESKJEDER TIL DELTAGERE

Beskjeder til deltagerne vil bli slått opp på den offisielle oppslagstavlen som er på klubbhuset.

3 ENDRINGER I SEILINGSBESTEMMELSENE

Eventuelle endringer i seilingsbestemmelsene vil bli oppslått før kl 09:00 samme dag de trer i kraft, bortsett fra at eventuelle forandringer i tidsprogrammet for seilasene vil bli oppslått før kl 20:00 dagen før de trer i kraft.

4 SIGNALER PÅ LAND

- 4.1 Signaler på land vil bli gitt ved signalmasten foran klubbhuset.
- 4.2 Når flagg AP vises på land skal '1 minutt' erstattes med 'ikke mindre enn 60 minutter' i seilassignalet AP. (Båtene anmodes om ikke å forlate havnen før AP er tatt ned.)

5 TIDSPROGRAM FOR SEILASENE



- 5.1 Dato for seilasene er 9 og 10 September 2017
- 5.2 Maksimalt antall seilaser totalt er 6, og det skal ikke være mere enn 4 seilaser pr dag.
- 5.3 Den tidligste tiden for varselsignalet for:

- Første seilas lørdag og søndag er kl 11:00.

- 5.4** For å påkalle båtenes oppmerksomhet om at en ny seilas eller serie av seilaser snart vil begynne kan det, etter en lang utsettelse, bli vist et oransje flagg med et lydsignal minst fire minutter før et varselsignal blir gitt.
- 5.5** Dersom det er gjennomført nok seilaser til at serien gir et gyldig NC, vil det ikke bli gitt noe varselsignal etter kl 15:00 søndag 10. september. Det vil uansett ikke bli startet noen seilaser etter 17:00 søndag 10. september.

6 KLASSEFLAGG

Følgende klasseflagg benyttes:

Båttype	Klasseflagg
Laser 4.7	D 
Laser Radial	E 
Laser Standard	F 

7 BANEOMRÅDER

Seilingsbestemmelsenes tillegg 1 viser baneområdenes beliggenhet.

8 LØPENE

Diagrammene i seilingsbestemmelsenes tillegg 2 viser løpene, med omtrentlige vinkler mellom leggene, rekkefølgen merkene skal passeres i og hvilken side man skal ha hvert merke på.

9 MERKER

- 9.1** Rundingsmerker, start og målmerket er beskrevet i løp-diagrammene, tillegg 2.
- 9.2** Nye merker i henhold til bestemmelse vil være oransje/ røde kulebøyer.
- 9.3** En komitébåt som gir signal om endring av en legg er et merke slik det er beskrevet i bestemmelse 11.1

10 STARTEN

- 10.1** Seilasene startes ved å bruke regel 26 med varselsignalet 5 minutter før startsignalet.
- 10.2** Startlinjen:
Startlinjen vil være mellom en stang med Orange flagg på startbåt ved styrbord ende og rød flaggbøye med oransje flagg ved babord ende.
- 10.3** Båter hvis varselsignal ikke har blitt gitt skal holde seg unna startområdet under startsekvensen for andre klasser.
- 10.4** En båt som starter senere enn 4 minutter etter sitt startsignal vil bli scoret DNS (startet ikke) uten en høring. Dette endrer reglene A4 og A5.

11 ENDRE NESTE LEGG AV LØPET

- 11.1** For å endre neste legg av løpet, vil regattakomiteen legge et nytt merke (eller flytte mållinjen) og fjerne det opprinnelige merket så snart som praktisk mulig. Når et nytt merke erstattes ved en senere endring, blir det erstattet med et opprinnelig merke.

12 MÅL

Mållinjen vil være mellom blått flagg om bord i målbåt og blå flaggbøye på styrbord side

14 MAKSIMAL- OG IDEALTIDER

- 14.1** Maksimaltiden for første båt i mål er 90 minutter, og idealtiden for hver start er 45 minutter
- 14.2** Båter som ikke går i mål innen 20 minutter etter den første båten som har seilt løpet og gått i mål, noteres som DNF (Fullførte ikke) uten en høring. Dette endrer regel 35.
- 14.3** At idealtiden ikke overholdes vil ikke være grunnlag for godtgjørelse. Dette endrer regel 62.1(a).

15 PROTESTER OG SØKNADER OM GODTGJØRELSE

- 15.1** Båter som akter å protestere på andre båter for brudd på kappseilingsreglens del 2, skal snarest etter målgang gi beskjed om dette til målbåten. Dette endrer regel 61.
- 15.2** Protestskjemaer fås på regattakontoret. Protester og søknader om godtgjørelse eller gjenåpning skal leveres der innen den gjeldene tidsfristen.
- 15.3** For hver klasse er protestfristen 60 minutter etter at siste båt har fullført dagens siste seilas eller etter at regattakomiteen sender båtene på land.
- 15.4** Beskjed om protester vil bli slått opp senest innen 30 minutter etter protestfristens utløp for å underrette deltagere om høringer hvor de er parter eller er nevnt som vitner. Høringene vil foregå i protestrommene som ligger i klubbhuset eller anvist sted, og starter som angitt på oppslagstavlen, så snart som praktisk mulig etter protestfristens utløp.
- 15.5** Beskjed om protester fra regattakomiteen eller protestkomiteen vil bli slått opp for å underrette båter under regel 61.1(b).
- 15.6** En liste over båter som under bestemmelse 1.2 i Appendix P har blitt straffet for å bryte regel 42 vil bli slått opp.
- 15.7** Dersom begge parter godtar det kan en protest avgjøres uten høring ved at den påprotesterte godtar ett 30% tillegg, dog ikke lavere enn DNF score) i seilassen det er protestert på. PWH (Penalty without hearing)

16 POENGBEREGNING

- 16.1** 2 seilaser må fullføres for at det skal være en gyldig Norges Cup.
- 16.2** (a) Når færre enn 4 seilaser har blitt fullført, vil en båts poeng være dens totale poengsum.
- (b) Når mellom 4 og 8 seilaser har blitt fullført, vil en båts poeng være dens totale poengsum minus dens dårligste poeng.

- (c) Når 9 eller flere seilaser har blitt fullført, vil en båts poeng være dens totale poengsum minus dens to dårligste poeng.

17 SIKKERHETSBESTEMMELSER

17.1 En båt som trekker seg fra en seilas skal underrette regattakomiteen så snart som mulig.

17.2 Foreninger med 4 eller flere deltagende båter plikter å stille med en sikringsbåt pr. fjerde seiler. Sikringsbåter skal føre tildelt flagg og ha medbrakt VHF. Vi ber om at foreninger som stiller med sikringsbåt melder inn kontaktdata på fører av sikringsbåt senest innen registrering til info@baerumseilforening.no Sikringsbåter vil bli innkalt til en briefing hvor instruksjoner vil bli gitt av stevnets sikkerhetssjef.

18 BYTTE AV BESETNING ELLER UTSTYR

Bytte av skadet eller tapt utstyr vil ikke tillates uten at det er autorisert av regattakomiteen. Søknad om bytte skal gjøres til komiteen ved første rimelige anledning.

19 SIKKERHETSKONTROLLER

Et antall båter vil bli plukket ut og kontrollert for overensstemmelser med klasseregler og seilingsbestemmelsene. På vannet kan en båt gis beskjed av en utstyrsinspektør om straks å seile til et bestemt område for kontroll.

20 REKLAME

Eventuelt utlevert reklame av den organiserende myndighet skal klebes på og føres godt synlig på hver side av baugen.

21 KOMITÉBÅTER

Komitébåter vil bli merket som følger:	Rødt HH-flagg
Dommerbåter vil bli merket som følger:	Hvitt D flagg
Sikringsbåter vil bli merket som følger:	Rosa flagg

22 SUPPORTBÅTER

Lagledere, trenere og annet hjelpepersonell skal være utenfor områder der båter kappseiler, med minimumsavstand på 50 m fra alle merker, start- og målbåt, i tiden fra klarsignalet for den første klassen som starter til alle båter har fullført eller gått ut av løpet eller regattakomiteen har gitt signal om utsettelse, generell tilbakekalling eller annullering. Det oppfordres til å ta hensyn til bølgehøyde ved transport rundt regattabanen, og vi oppfordrer alle supportbåter til å ankre opp ved rundingsmerker for å minimere forstyrrelser for seilere. Området ved regattabane 1 og deler av bane 2 er regulert til 5 knop 150m fra land og maks 15 knop mer enn 150 meter fra land.

23 PREMIER

Det gjennomføres tradisjonell 1/3 premiering.

24 ANSVARSFRASKRIVELSE

Deltagere i regattaen deltar ene og alene på eget ansvar. Se regel 4, Avgjørelse om å kappseile. Den organiserende myndighet vil ikke akseptere noe ansvar for skade på materiell eller person eller dødsfall inntruffet i forbindelse med, før, under eller etter regattaen.

25 FORSIKRING

Hver deltagende båt skal være forsikret med gyldig ansvarsforsikring. Forsikringsbevis skal fremvises ved registrering.

26 LEGE / FØRSTEHJELP

Øyeblikkelig hjelp 113

Legevakten Bærum Sykehus er nærmeste legevakt, telefonnummer dit er 116 117

Tillegg 1 Baneområde

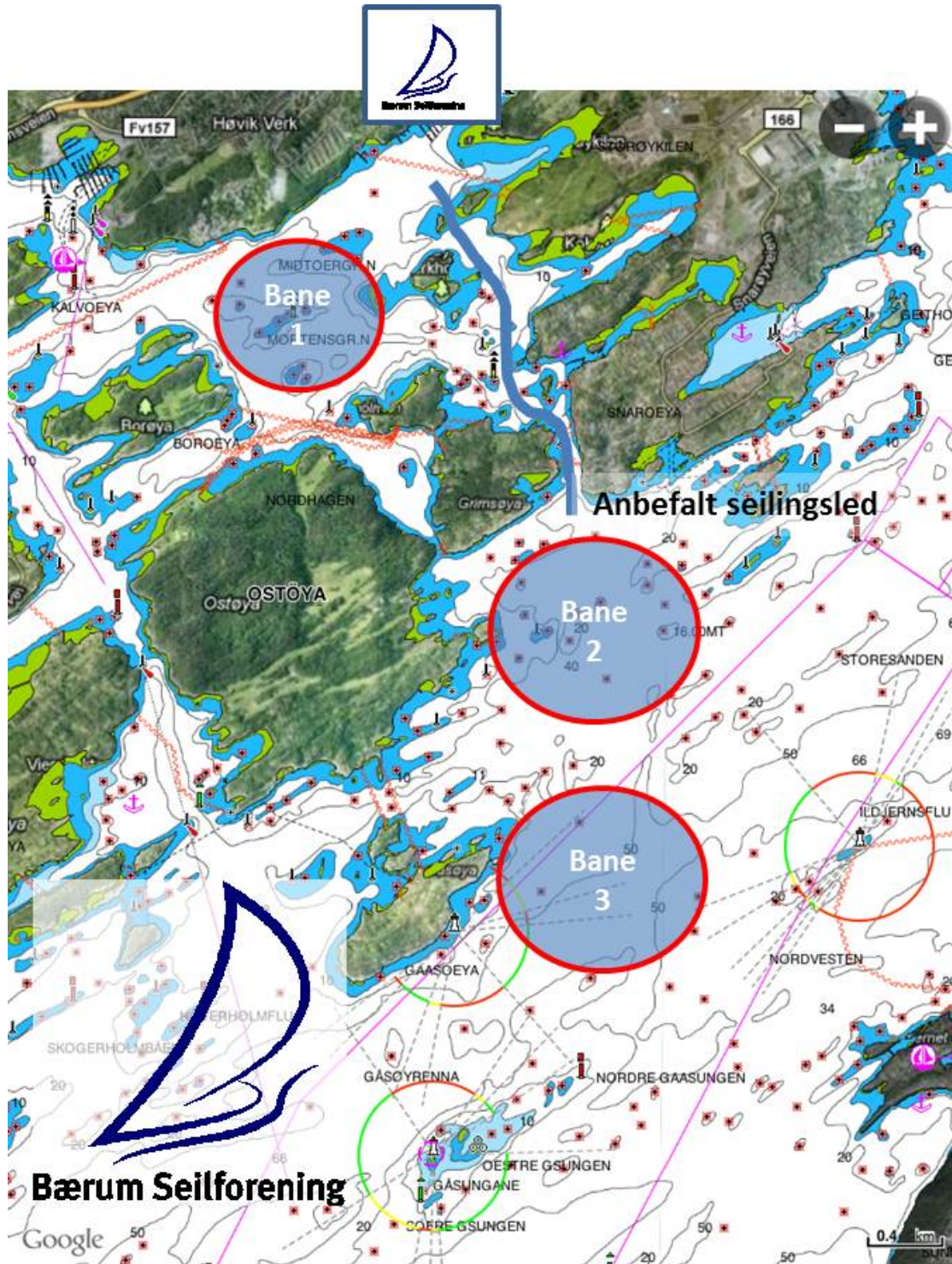

Bane 3 benyttes som reservebane

Tillegg 2 løpene.

Bane 2: Laser (VHF kanal 72, alt 69)

Løp Nr 0: Start, 1, 2, 3, 4, mål

Løp Nr 1: Start, 1, 2, 3, 2, 3, 4, mål

Løp Nr 2: Start, 1, 5, 1, 2, 3, 4, mål

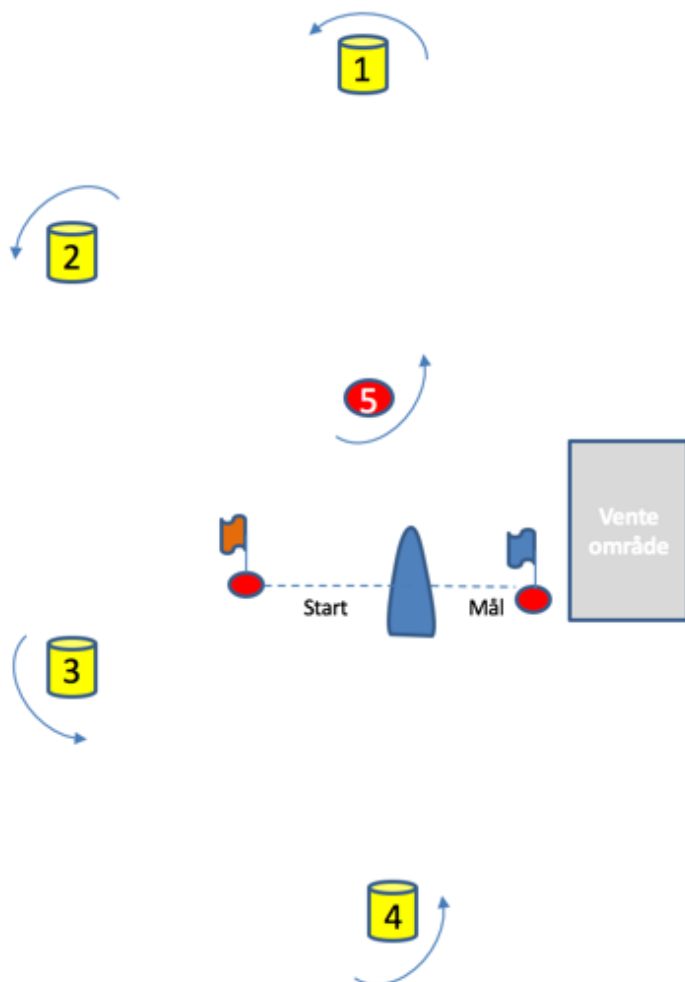

Hvilke løp som skal seiles vises som følger:

Løp nr. 0: Ingen tallstander vises sammen med klasseflagget

Løp nr. 1: Tallstander 1 vises sammen med klasseflagget

Løp nr. 2: Tallstander 2 vises sammen med klasseflagget