



Seilingsbestemmelser

1. Regler

- 1.1 Regattaen er underlagt reglene slik de er definert i *Kappseilingsreglene 2017-2020*
- 1.2 I tillegg vil følgende gjelde for stevnet:
 - 1.2.1. Regattaens kunngjøring og seilingsbestemmelser.
 - 1.2.2. De internasjonale sjøveisregler med norske tillegg.
 - 1.2.3. Nasjonale myndigheters forskrifter, med unntak av de endringer som er gjort i disse seilingsbestemmelsene.
 - 1.2.4. World Sailing Offshore Special Regulations (OSR) sikkerhetsbestemmelser, Kategori 3, med unntak for krav om sikkerhetskurs.
 - 1.2.5. NOR Rating-regler 2019.
 - 1.2.6. NSF's reklameregler.
 - 1.2.7. Respittsystemet NOR Rating, hvor korrigert tid beregnes etter metoden «tid på tid».
 - 1.2.8. Gjeldende Shorthanded NOR Rating-måltall per 21. mai 2019 kl. 24:00
- 1.3 Dersom det er avvik mellom Kunngjøringen og Seilingsbestemmelsene skal Seilingsbestemmelsene gjelde.
- 1.4 Mellom solnedgang (her satt til kl 2230) og soloppgang (her satt til kl 0430) gjelder sjøveisreglene i stedet for kappseilingsreglene.
- 1.5 I tidsrommet mellom solnedgang og soloppgang skal lanterner være tent.

2. Betingelser for å delta

- 2.1 Regattaen er åpen for alle båter som har gyldig shorthanded NOR Rating-måltall og som tilfredsstillter ISAF's sikkerhetsbestemmelser, kategori 3 med unntak for krav om sikkerhetskurs. Kontroll av sikkerhetsutstyr kan bli foretatt på alle båter før seilassen eller etter seilassen.
- 2.2 Mannskapet skal bestå av 2 personer.
- 2.3 Minimumsalder for skipper er 18 år og for mannskap 16 år.
- 2.4 Minst 1 av mannskapet skal ha gyldig VHF-sertifikat. Det skal være to mobiltelefoner om bord.
- 2.5 Hver deltakende båt skal være forsikret med gyldig tredjeparts ansvarsforsikring.
- 2.6 Alle båter må opplyse om mobilnummer som vil bli brukt under regattaen og e-postadresse ved påmelding. Dette for å lette kommunikasjonen med deltakerne og gjøre regattaen medievennlig.
- 2.7 Arrangøren forbeholder seg retten til sponsorreklame på alle deltakende båter.
- 2.8 Egenerklæring skal leveres hurtigst mulig på regattakontor etter målgang. Egenerklæringskjemaer er vedlagt seilingsbestemmelsene.

3. Regattakontor

- 3.1 Regattakontor vil være servicebygget på Askøy Seilsportsenter. Postadresse: Askøy Seilforening, Friluftsvegen 63, 5310 Hauglandshella. Offisiell oppslagstavle på veggen utenfor servicebygget.

4. Påmelding og registrering

- 4.1 All påmelding skjer på regattaens internettside: www.sailracesystem.no/regatta?regatta=3188 og betales på internett. Påmeldingen er gyldig når betalingen er godkjent, og alle krav under Regel 2 i

seilingsbestemmelsene er oppfylt.

- 4.2 Påmeldingsavgift er kr. 1750.
- 4.3 Havneavgift på Askøy Seilsportsenter før og etter regattaen er inkludert i påmeldingsavgiften.
- 4.4 Påmeldingsfrist er tirsdag 21. mai 2019 kl 08:00.
- 4.5 Registrering: Torsdag 23. mai fra kl 18:00 til kl 21:00 på Askøy Seilsportsenter og Fredag 24. mai fra kl 07:30 til kl 09:00 samme sted.

5. Endring i bestemmelser og beskjed til deltakere

- 5.1 Varsles med signalflegg L heist på flaggstang ved den store kranen, oppslått på den offisielle oppslagstavlen på servicebygget.

6. Kommunikasjon med deltakerne

- 6.1 Mobiltelefon vil benyttes til kommunikasjon mellom den enkelte båt og regattakontoret.
- 6.2 VHF kanal 69 vil benyttes for felles beskjeder.
- 6.3 Regattasjef: Torbjørn Halvorsen, mobil 414 40 186, arrangementsansvarlig Harald Gjøsæter, mobil 414 79 177

7. Tidsprogram for seilassen

- 7.1 Rormannsmøte avholdes i servicebygget, 2. etasje fredag 24. mai kl. 09:00 – 09:45
- 7.2 Båtene forlater havnen umiddelbart etter rormannsmøtet og samles i Hauglandsosen ved innløpet til Askøy Seilsportsenter
- 7.3 Varselsignal 10:55.
- 7.4 Maksimaltid: Båter som ikke har gått i mål innen søndag 26. mai kl.12:00 vil bli ansett å ha brutt løpet og blir scoret DNF. Dette endrer regel 35.

8. Start, løp og avkortning

- 8.1 Start
 - 8.1.1 Startområdet er i Hauglandsosen ved innløpet til Askøy Seilsportsenter. Startlinje mellom to gule bøyer, startretning fra nord mot syd. Ved eventuell flytting av startområde heises signalflegg «L» på startbåt og lydsignal gis. Følg startbåt til nytt startområde.
 - 8.1.2 Startprosedyre er i henhold til regel 26.
 - 8.1.3 Startrekkefølge, klasseflagg og klasseinndeling framgår av deltakerliste.
 - 8.1.4 Båter som starter for tidlig ved start og ikke går tilbake for å starte korrekt, vil bli idømt et tidstillegg av protestkomiteen. Tidstillegget vil være 1 minutt for hvert sekund en båt starter for tidlig, og tilleggstraffen idømmes uten høring. Dette endrer regel 63.1
 - 8.1.5 En båt som ikke har startet 30 minutter etter sitt startsignal/starttid, vil bli scoret DNS (startet ikke). Dette endrer ISAF regel A4.
- 8.2 Løp
 - 8.2.1 Start - Ramnsholmane (59°30,51' N, 5°11,62' E) bb - Lerøyosen.
 - 8.2.2 Beskrivelse av runding: Ramnsholmane er en liten gruppe av holmer på Sletta (se kartskisse A) og det er samlingen av holmer (merket med rød linje rundt på skissen) som skal rundes om babord. Merk at det er et skvalpeskjær («Gagnlaus») SV for holmene. Merk også at på noen kart er holmene kalt Ramsholmene.

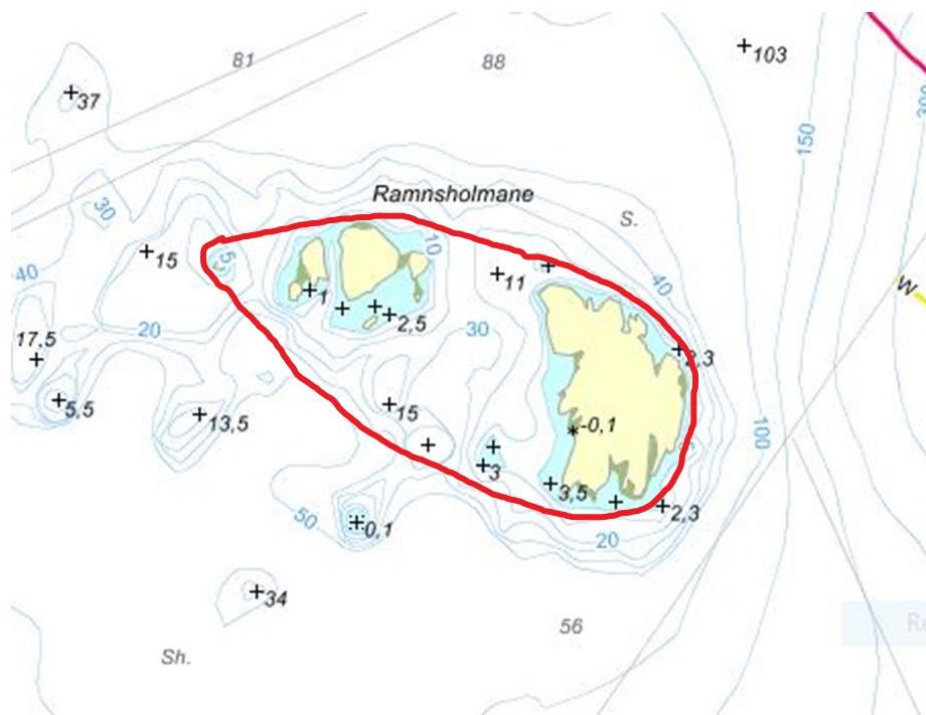

Kartskisse A – Runding Ramnsholmane

8.3 Målgang

8.3.1 Mållinje vil være mellom en gul bøye plassert ytterst på Klokkarvik molo (60°13,46'N 5°9,41'E) og Lerøyna lykt (60°13,63'N 5°10,33'E), se kartskisse B

8.3.2 Det er ønskelig at båtene tar kontakt med måltaker på tlf 41440186 og/eller kanal VHF 69 ca 15 min før målgang.

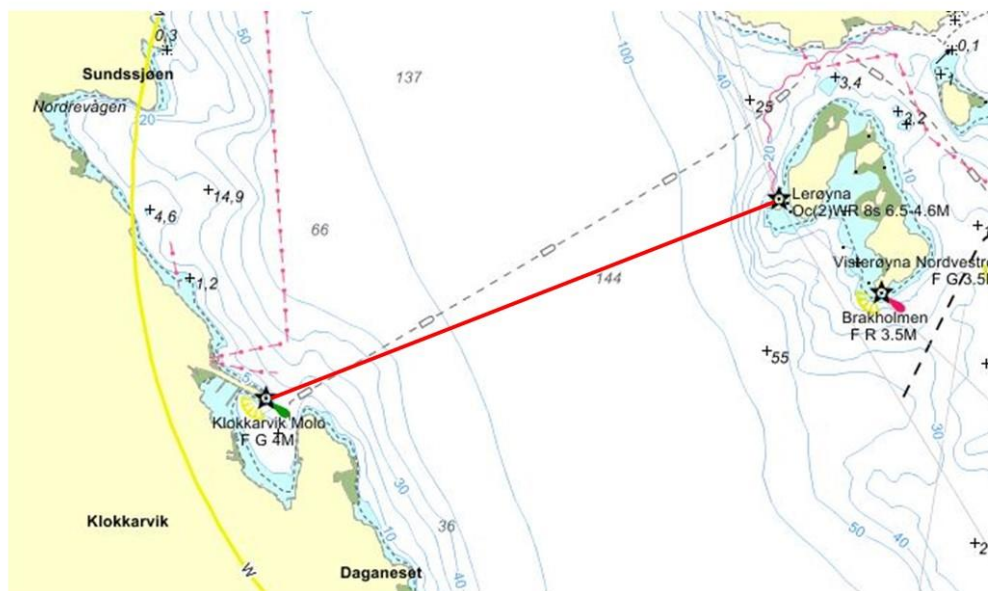

Kartskisse B – målområde med inntegnet mållinje

9. Båter som bryter

9.1 Båter som bryter regattaen skal umiddelbart varsle regattasjef på tlf 41440186 og sende SMS om det samme til dette nummeret.

10. Protester

- 10.1 Protester leveres på regattakontoret Askøy. Protestskjema kan fåes samme sted.
- 10.2 Protesttiden er 3 timer etter at siste båt har fullført innen maksimaltiden.
- 10.3 Informasjon fra sporing kan legges til grunn for bruk under protestbehandling.

11. Sporing

- 11.1 Alle båtene vil bli tildelt en sporingsenhet for sporing under regattaen. Enheten er avhengig av ekstern strømkilde for å fungere under hele regattaen. Derfor kreves det:
 - 11.1.1. To 12 volts uttak (to «sigarett-tenner-uttak») fra båtens el-anlegg/strømkilde, eller:
 - 11.1.2. En 12 volts splitter som gjør det mulig å koble 2 stk 12 volts enheter i samme uttak.
- 11.2 Det er et krav at sporingsenheten skal være påslått under hele regattaen.
- 11.3 En deltager må undertegne en avtale ved utlevering av sporingsenhet. I kontrakten må kredittkortinformasjon oppgis.
- 11.4 Dersom sporingsenheten ikke er tilbakelevert eller det er gitt signaler om tilbakelevering innen søndag 26. mai kl 15.00, vil kredittkortet bli belastet med kr 1400.

12. Ansvarsfraskrivelse

- 12.1 Deltagere i regattaen deltar ene og alene på eget ansvar. Se RRS 4 – avgjørelse om å kappseile. Den organiserende myndighet vil ikke akseptere noe ansvar for skade på materiell eller person eller dødsfall inntruffet i forbindelse med, før, under eller etter regattaen.

13. Premiering

- 13.1 Det blir premiering til begge mannskaper på den beste tredjedelen av båtene i hver klasse.
- 13.2 Premieutdeling blir i 2. etasje i servicebygget i Askøy Seilforening på et tidspunkt da alle eller de aller fleste båtene er kommet i mål. Tidspunktet vil bli kommunisert til deltakerne med oppslag og SMS
- 13.3 Seilasen teller i Seilmagasinet shorthandedranking med vektall 1.5



Egenerklæringskjema

Målgang Lerøyosen

for båt _____ med seilnummer _____

Målgang (hh:mm:ss): _____

Båt foran (seilnummer og/eller navn): _____

Båt bak (seilnummer og/eller navn): _____

Skipper: _____